

Décadas de oro de la centenaria SMP

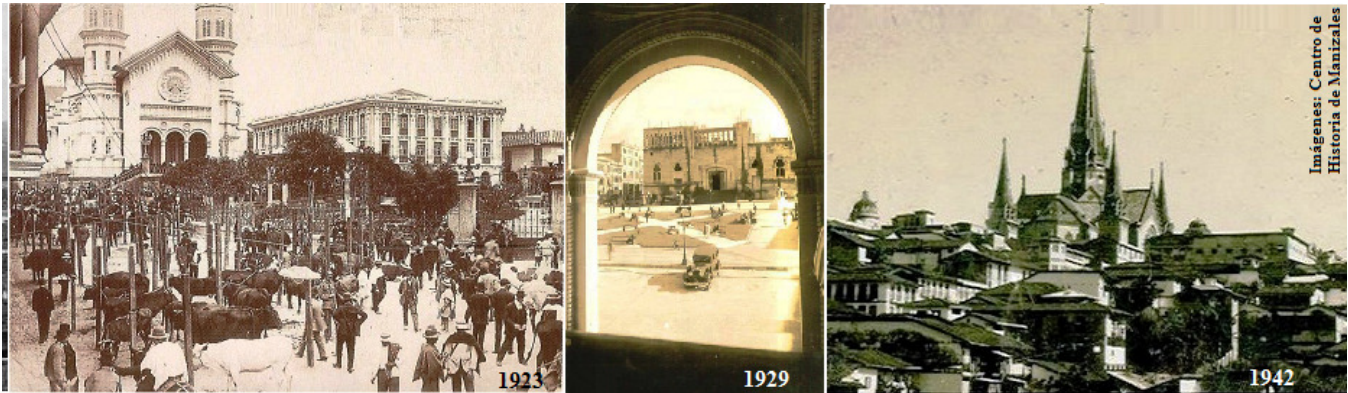

Por Gonzalo Duque Escobar *

El 28 de junio de 1912, se funda nuestra Sociedad de Mejoras Públicas SMP: veamos los aportes hasta el Centenario de Manizales de este espacio de la sociedad civil, que surge cuando Aquilino Villegas y Alfonso Robledo convocan al recinto de la Asamblea de Caldas a estos notables ciudadanos de la próspera aldea cafetera: Alfonso Villegas, Carlos E. Pinzón, Constantino Gutiérrez, Estanislao Estrada, Fernando Arango, Francisco Gutiérrez, Gonzalo Villegas, Jesús María Arias, Liborio Gutiérrez, Luis Londoño, Pedro Henao y Pompilio Gutiérrez.

Colombia llegaba a 5 millones de habitantes y Bogotá a 122 mil, mientras Manizales contaba con 34.720; son los tiempos en que aparecen el Centro de Historia de Manizales (1911), la Escuela Normal Superior de Caldas (1910) y la Cámara de Comercio de Manizales (1913), y en que se traza el Ferrocarril de Caldas (1912), construye el Cable Aéreo a Mariquita (1913-22), y adhiere Pueblo Rico (Chocó) a Caldas.

Producto de las primeras iniciativas del órgano cívico interesado en una universidad, es el Instituto Universitario (1913) que surge a partir del Colegio Mayor de Manizales. Igualmente, los visionarios personajes que buscaban la salida del café a los mares con el Ferrocarril de Caldas (1923-27) para reemplazar caminos de herradura, dan su apoyo al Cable Aéreo a Mariquita (1913-22) financiado por los ingleses interesados en mitigar el impacto del Ferrocarril del Pacífico, que llegando a Cartago (1923) y abriendo la ruta por Buenaventura al Canal de Panamá (1914), pone en riesgo el monopolio británico del transporte por el Magdalena.

A pesar de los trágicos incendios (1922, 25 y 26) que asolaron 36 manzanas de Manizales y obligaron su reconstrucción con el liderazgo de la SMP, los años 20 han sido recordados por el impacto de los “ferrocarriles cafeteros” en el desarrollo de Colombia, al sacarse provecho de un boom económico mundial y de la expansión de esta agroindustria, lo que desplaza el meridiano económico del país a “la mariposa verde” como epicentro cafetero, hasta cuando la gran depresión (1929) cambia la suerte al centralizarse la economía en Bogotá para provocar la migración de los más afortunados al escenario capitalino.

Un año antes de la creación de “Tejidos de Occidente S.A” (1929) -posteriormente “Tejidos Única S.A- y de la construcción del Palacio de la Gobernación (1927-29), con el apoyo de la SMP se da inicio a la construcción de la Catedral de Manizales, magna obra de concreto reforzado para 5000 fieles liderada por el Padre Adolfo Hoyos Ocampo, líder de la mayor empresa cívica de esta sociedad en todos los tiempos, y cuyo esplendor que anuncian las 4 agujas menores (1936) alcanza al concluirse la torre mayor de 113 m de altura (1939). De dicha época es la

Revista Civismo (1936), órgano informativo de la SMP con 450 números editados que consignan propuestas e historias de civilidad.

Pero desde 1930 a pesar de la recesión mundial que avanza hasta 1945, mientras Manizales se engalana con la arquitectura republicana y Colombia prioriza el transporte carretero, la industrialización que no trajo el caucho, la quina o el tabaco, se logra con el café, provocando beneficios que se extienden al agro con vías rurales e infraestructura básica para las zonas cafeteras, adelantados por los Comités de la Federación Nacional de Cafeteros (1927). Entre tanto, la SMP que había impulsado la carretera Manizales-Pereira (1915-28) propone el peaje cívico para preservarla y trabaja por la integración vial de Caldas desde la Hora Cívica, impulsando la vía al norte (1938), la conclusión de la vía al Magdalena (1939) y la Carretera de Occidente (1939) que lleva a Anserma y Riosucio.

Si bien la SMP impulsó la Escuela de Artes y Oficios (1924) y el Politécnico (1939), su fructífera labor cultural logra transformar el Instituto Politécnico en la Universidad Popular (1943) y la construcción del Palacio de Bellas Artes (1948 a 1950), hechos que viabilizan el desarrollo de las fuerzas productivas con la creación de la Facultad de Ingeniería de la Universidad Nacional (1948) y de Agronomía y de Medicina Veterinaria de la Universidad de Caldas (1949), gracias al liderazgo del Gobernador José Jaramillo y del Rector del Politécnico Juan Hurtado, y al apoyo del Rector de la Nacional Gerardo Molina.

Finalmente, llegado el Centenario de Manizales (1949), la SMP hace su aporte para el Plan Maestro de la efemérides que modernizará la ciudad, proveyéndola del equipamiento urbano necesario para separar y fortalecer sus funciones urbanas industrial, residencial, comercial y de servicios, con las avenidas Paralela, del Centro, Centenario y Doce de Octubre, el aeródromo de Santágueda, los planes de vivienda en Chipre, Fátima y La Estrella, la CHEC, el Palacio Municipal, un nuevo matadero y acueducto municipal, el Hotel Termales y la Plaza de Toros.

* Profesor Universidad Nacional de Colombia <http://gonzaduque.es.tl> [Ref: La Patria. Manizales, 2012-06-25]
Imagen: Plaza del Libertador hoy de Bolívar y Catedral de Manizales. Fuente: Centro de Historia de Manizales.

Relacionados:

- El carácter amable, pujante y laborioso del cafetero, en: <http://www.bdigital.unal.edu.co/6731/1/gonzaloduqueescobar.201226.pdf>
- Retrospectiva histórica de la minería en Marmato, en: <http://www.bdigital.unal.edu.co/5948/1/gonzaloduqueescobar.20129.pdf>
- Visión retrospectiva y prospectiva del desarrollo regional, en: <http://www.bdigital.unal.edu.co/2400/1/gonzaloduqueescobar.201026.pdf>
- Proezas cafeteras y desafíos de futuro, en: <http://www.bdigital.unal.edu.co/5272/1/gonzaloduqueescobar.201175.pdf>
- El centenario Centro de Historia de Manizales, en: <http://www.bdigital.unal.edu.co/5102/1/gonzaloduqueescobar.201172.pdf>
- Un diálogo con la dinámica urbana, en: <http://www.bdigital.unal.edu.co/3712/1/gonzaloduqueescobar.201140.pdf>
- El civismo del siglo XXI, en: <http://www.bdigital.unal.edu.co/4694/>